



Denne søgbare PDF-fil er downloadet fra min personlige hjemmeside www.ronlev.dk.

Det er tilladt at dele PDF-filen med andre, da der ikke er ophavsret til titlen.

Besøg www.ronlev.dk. Måske er der andre af mine flere tusinde artikler og scannede bøger, der har interesse.

Mange venlige hilsener

Claus Rønlev



X. BIND

Middelfart - Assens - Bogense - Glams-
bjerg - Otterup - Nr. Aaby
Ejby - Gjelsted.



NATIONAL-FORLAGET

INDEHAVER: S. SCHIØNNING
KØBENHAVN-BRØNSHØJ

P. J. SKRIVER:



GLAMSBJERG



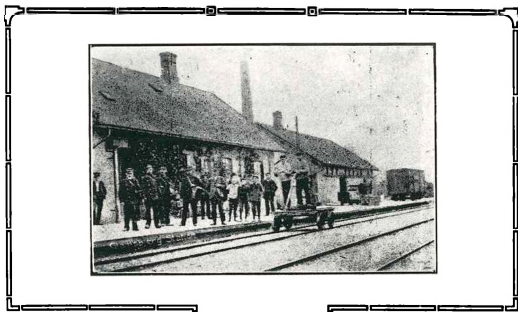

Byen og Egnen.

Da Banen fra Tommerup til Assens for ca. 30 Aar siden blev aabnet, og der samtidig blev Station i Glamsbjerg, var der vist ikke mange, der tænkte sig, at der her, hvor der den Gang laa en lille ubetydelig og ret forfalden By, i Løbet af 30 Aar skulde vokse en By op paa ca. 1100 Indbyggere. Dette er imidlertid sket, og Udviklingen i Byen er ikke foregaaet i Spring som saa mange andre Steder, men sundt og jævnt. Der er ikke mange tilbage af de Huse eller Gaarde, der stod for 30 Aar siden, og der er heller ikke mange tilbage af de Familier, der den Gang gav Tonen an paa de Steder. — Glamsbjerg var i Fortiden ikke meget regnet i Omegnen, Gaardene og Husene var forfaldne, og Beboerne var ikke særlig agtede som Landmænd. Dens Navn var dengang Glensbjerg, men dens oprindelige Navn er Glamsbjerg, der skal komme af et stærkt Ekko i den nærliggende Glamsdal; da Banen blev anlagt, tog Statsbanerne Navnet Glamsbjerg til Stationen, og det er nu kun gamle Folk, der bruger Navnet Glensbjerg.

Glamsbjerg gør et net og hyggeligt Indtryk; der har været og er fremdeles dygtige Bygmestre, der har haft Sans for at bygge kønt; derfor ser man mindre her end i de fleste hurtigt opvoksende Stationsbyer de grimme Huse, der er en

Rædsel for deres By. Byen har fulgt med i den moderne Udvikling, idet den har Fortov langs Hovedgadeu, elektrisk Belysning, Vandværk og Kloaksystem. Glamsbjerg er en god og solid By. I dens yngre Dage rystede adskillige af af Egnens adstadige Bønder betænkeligt paa deres kloge Ho-



Krengerup. Ejer: Greve Rantzau.

veder over alt det nye, som her kom frem, det vilde efter deres Mening ramle altsammen; den Tid er nu længst forbi, da der rystes paa Hovedet af Glamsbjerg og dens Beboere. Byen hører nu til de solide Stationsbyer, hvad det økonomiske an-

gaar, og desuden bør det ogsaa nævnes, at der er megen aandelig Interesse i Byen, vist mere end i de fleste lignende Byer.

Glamsbjergngnen udgør en Del af de saakaldte „fynske

Alper“; Terrænet er meget kuperet.

Lidt nord for Byen ligger et højt Punkt, Møllebjerg, 93 m, og til den anden Side Karlebjerg, 92 m; tæt ind til Byen gaar Grevskabet Krengerups store Skove, ca. 2000 Td.

Land; i Byens umiddelbare Nær-

hed ligger ogsaa Søholm Sø, ca. 70 Td. Land stor. Alt dette gør, at Omegnen er meget smuk, maaske en af Fyns smukkeste Egne; men endnu kan man dog ikke sige, at den er opdaget af Turisterne.

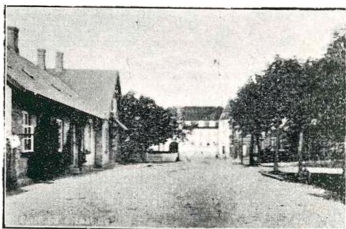

Parti fra Glamsbjerg.

Forretningsliv.

Glamsbjerg har efter dens Størrelse mange Forretninger,

og trods det, at der i Byens umiddelbare Nærhed er vokset Brugsforeninger frem, trives Forretningstilivet dog godt.

Byens to ældste Forretninger, der kom samtidig med Banen, er Købmand *Kr. Andersens* Kolonialforretning og den af Firmaet Brødrene *Plum*, Assens, oprettede Forretning umiddelbart ved Stationen. Brødrene *Plum* erhvervede straks, da Banen kom, en hel Del Jord i Glamsbjerg og har siden solgt en Mængde Byggegrunde, men de byggede saa samtidig en efter Tidens Forhold stor Gæstgivergaard med tilhørende Købmandsforretning og Pakhuse; denne Forretning, der er Byens største i sin Slags, bestaar baade af Kolonial, Isenkram og Foderstoffer m. m. Gæstgivergaard og Forretning er for flere Aar siden afhændet af Brødrene *Plum* og har mange Gange skiftet Ejere; nu drives Forretningen af Købmand *Harhorn*, medens Gæstgiver *Karstensen* er Ejer af hele Bygningskomplekset. Som en af de ældste Kolonialforretninger maa ogsaa nævnes Glamsbjerg Handelsetablissement, der ejes af Frk. *Karen Pedersen*, der har købt Forretningen af sin Fader, Købmand *A. Pedersen*.

I Byen findes 2 store Manufakturforretninger; den ældste ejes og drives af Manufakturhandler *Chr. Jensen*, der startede den i 1886. *Jensen* er kendt af Byens og Omegnens Beboere som en i alle Maader agtet og solid Forretningsmand. — Den anden, Manufakturhuset, har skiftet Ejere adskillige Gange, den ejes nu af Manufakturhandler *Asmussen* og er under hans Ledelse bleven en af de største Forretninger i sin Slags i Vestfyn. To af de mest velassorterede Forretninger i Byen er Blikkenslager *V. Højer Olsens* Galanteri- og Udstyrsforretning og Isenkræmmer *Fr. Andersens* Isenkramforretning. *Højer Olsen* er en af Byens dygtigste og mest energiske Forretningsmænd; Forretningen blev startet for ca. 15 Aar siden, og den er nu udvidet flere Gange og præsenterer sig efter den sidste Udvidelse som en Forretning, der fuldt kan staa paa Højde med Købstædernes bedste Forretninger af samme Slags. I mange Aar savnede Byen en Isenkramforretning, men for en halv Snes Aar siden aabnede *Fr. Andersen* sin Forretning, og man mærkede snart, det var en Fagmand, der var kommet til Byen. Flere havde prøvet med lidt Isenkram, men først nu fik man en Forretning, der var konkurrencedygtig i sin Branche. — Endvidere maa nævnes som en betydelig Forretning Ostehandler *Christiansens Osteforretning*, der er en af de største Osteforret-

ninger paa Fyn; Gartner *Mose's Handelsgartneri og Frøforretning* maa ligeledes nævnes. Mose begyndte for godt 25



Høier Olsens Køkkenudstørsforretning.

Aar siden sit Gartneri paa en til dette Brug ret ukultiveret Jord. Gartneriet er siden vokset meget betydeligt; det spæn-



Interiør fra Høier Olsens Køkkenudstørsforretning.

der nu over ca. 7 Tdr. Land og har flere ret store Drivhuse. Gartneriet omfatter flere Kulturer; Gartner Mose er for al-

sidig til at kunne slaa sig til Ro med at dyrke en enkelt Kultur, hvad flere Gartnere i vor Tid slaa ind paa. Man



Fr. Andersens Isenkramforretning.

maa ogsaa nævne Slagter *Chr. Pedersens* Slagterforretning og Pølsefabrik, der er den største paa Vestfyn. Som to af



R. Christiansens Osteforretning

Byens ældste [og] mest stabile Forretninger bør man ogsaa nævne; Skrædermester *A. M. Larsens* Herreekviperings- og Skræderforretning samt Urmager *B. A. Høgs* Urmagerforret-

ning. Og endelig som to af de yngste Forretninger Tømmerhandler *Bisgaards* Trælastforretning og Frk. *Sigrid Peder-*

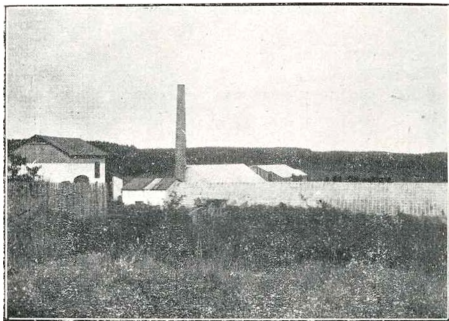

M. H. Moses' Handelsgartneri.

sens Boghandel; disse to Forretninger har ogsaa udviklet sig

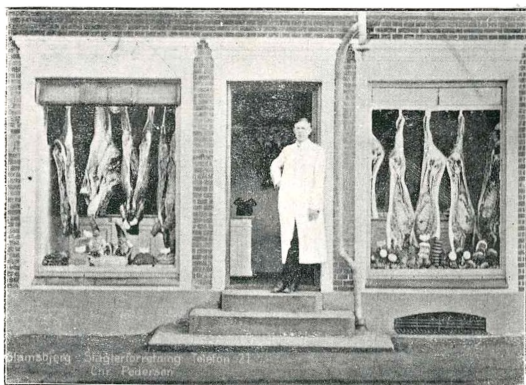

Chr. Petersens Slagterforretning & Pølsefabrik.

ret betydeligt, saa man nu paa disse Omraader kan faa sin Købelyst tilfredsstillet her i Byen. Det gælder om flere af

disse Forretningsfolk som forøvrigt mange andre Borgere i Glamsbjerg, at de har saa at sige begyndt med de bare Næver, men ved Flid og Dygtighed har de arbejdet deres Forretninger op til efter de stedlige Forhold meget store Landforretninger.

Haandværk og Industri.

Glamsbjerg har haft det Held at have dygtige Haandværkere, der har sat deres Præg paa Byen. To af de ældste er Tømrer *A. P. Pedersen* og Murer *Hans Pedersen*. Tøm-

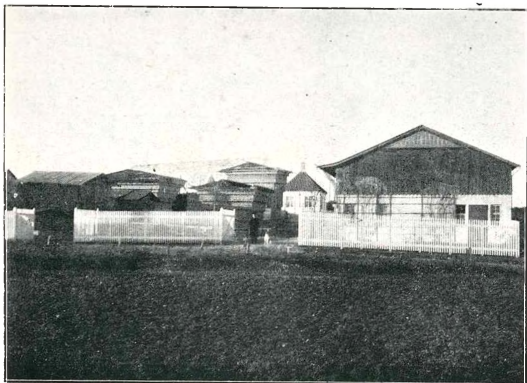

Glamsbjerg Trælasthandel ved H. Bisgaard.

rer *A. P. Pedersen* eller Peter Tømrer, som han almindeligst kaldtes, er død for 6 Aar siden; han var den første, der blev begravet paa den nye Kirkegaard i Glamsbjerg, men han vil huskes af de mange, der kendte ham, baade for sin Hjælpsomhed og sit gode Humør. Den af Haandværkerne, der har præget Byen mest, er Bygmester *Marinus Jensen*. Han har leveret Tegning til mange af Byens Bygninger, og han har ikke været bange for at gaa sine egne Veje, derfor er Husene i Glamsbjerg ikke ensformige og kedelige, som de kan være i saa mange Byer; sommetider har han maaske været lidt uheldig, de fleste Tider heldig med sine Tegninger, og han er en anset Bygmester og Arkitekt i en vid Omkreds.

En af hans gamle Elever, Bygmester *R. Pedersen*, en Søn af ovennævnte Tømrer *A. P. Pedersen*, har for en Del Aar siden nedsat sig i Glamsbjerg; han har i de senere Aar op-
 iørt mange kønne Bygninger, som han har Ære af, og som er en Pryd for Byen.

Store Fabrikker eller industrielle Virksomheder kan man



Høier Olsen, Blikkenslagerm.



P. J. Skriver, Skolebestyrer.



R. Christiansen, Ostehandler.



L. C. Boe, Fotograf.

just ikke sige, at Byen har, men den har dog nogle, der har Betydning for Byen. Den ældste af disse Virksomheder er Aktieselskabet Glamsbjerg Teglværk og Cementstensfabrik, der leverer $1\frac{1}{2}$ Mill. Sten om Aaret og beskæftiger ca. 20 Mand. Direktør for Teglværket er Bygmester *Chr. Christensen*. En nyere Virksomhed er Glamsbjerg Savværk og Træ-

varefabrik, der ejes af *Anton Pedersen*. Det er et fuldt ud moderne Savværk; det beskæftiger ca. 30 Arbejdere. Saa er der Maskinfabrikken „Hjortholm“, der ejes og ledes af Fabrikant *A. Andersen*. Han begyndte som almindelig Smed en lille halv Mil fra Glamsbjerg, men flyttede for en halv Snes Aar siden ind til Byen og startede en Maskinfabrik for Landbrugsmaskiner, og hvis ingen andre kan reparere og istandsætte gamle Maskiner, kan Andersen eller „Hjortholm-

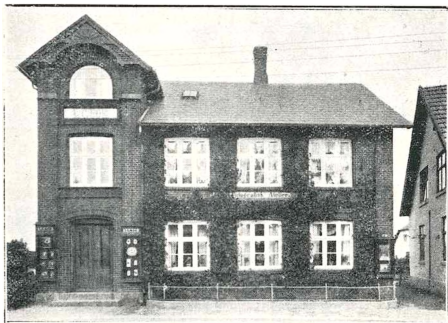

L. C. Boes Fotografiske Atelier.

Smeden“, som han gerne kaldes endnu. Han er en kendt Mand i sit Fag i Miles Omkreds. Glamsbjerg Mejeri, der ejes af *I. C. Gormsen*, modtager Mælken fra en Del af Eg- nens Herregaarde samt en Del Bøndergaarde; det blev op- rettet 1905. Mejeriejer Gormsen er særlig kendt som en ud- mærket Ostemejerist. Elektricitetsværket ejes og ledes af Fabrikant *Vilhelm Andersen*, der begyndte sin Virksomhed i Glamsbjerg som Cyklefabrikant, men har nu næsten udeluk- kende slaaet sig paa det elektriske. Kraften til Værket faas dels fra Glamsbjerg Mølleaa, dels fra en Gassugemaskine. Byen har haft elektrisk Belysning baade i Husene og paa Gaderne siden 1906. Glamsdalens Cementtagstensfabrik, der ejes af *Kr. Pedersen*, er ogsaa en ret betydelig industriel Virksomhed af denne Art; det samme kan siges om Brygger *M. Pedersens* Bryggeri og Maltgøreri; derimod har Margarinefabrikken „Vestfyn“, der er bleven oprettet under Ver-

denskrigen, paa Grund af de uheldige Tidstorhold ikke rigtig vist, hvad den duer til endnu. *L. C. Boes* Fotografiske Atelier hører til et af Fyns bedste og fineste Landateliers; samtlige Billeder hertil ere udgaæde fra Fotograf Boe.

Pengeinstitutter.

Byens hurtige og stærke Udvikling har ført med sig, at man snart kom til at føle Savnet af et lokalt Pengeinstitut, og i Aaret 1898, den 1. Marts, blev der i Køng Forsamlingshus stiftet en Forening, der kom til at hedde og endnu bærer Navnet „Køng Sogns og Omegns Hjælpeforening“, der virker som Sparekasse. Den havde først Lokale i Glamsdalen, senere i Køng, men fra 11. April 1903 havde Hjælpeforeningen Kontor hos Foreningens Næstformand og Kasserer, Fotograf *K. Hansen*, Glamsbjerg; efter hans Død 1912 flyttedes Kontoret til Naboejendommen. Der er Kontordag hver Lørdag Eftermiddag. Det første Aar var Omsætningen ikke stor, Indtægtssiden i Kassebogen udviste kun 5,068 Kr. 89 Øre; man har vist været bange for det nye, at det ikke var solidt; men allerede 2. Regnskabsaar var der indgaaet 27,469 Kr. 66 Øre, og nu er Sparekassen, som den almindeligst kaldes, vokset saa betydeligt, at Indtægtssiden for Regnskabsaaret 1916 udviste 718,510 Kr. 17 Øre; Sparernes Indskud var samtidig vokset til 358,986 Kr. 96 Øre; Reservefonden er paa ca. 8000 Kr. Denne Institution har været til overordentlig Gavn for Byens og Egnens Beboere, særlig maaske for mindre bemidlede, der har kunnet faa Smaalaan uden Kaution, idet det har været tilstrækkeligt, naar de to paa Kontordagen tilstedeværende Bestyrelsesmedlemmer har godkendt Laantageren; men ingen har kunnet faa Laan uden at være Medlem af Foreningen. Foreningens Formand siden 1899 er Bygmester *Chr. Christensen*, som Næstformand og Kasserer fungerede Fotograf *K. Hansen* til sin Død. Han udførte i mange Aar et ualmindelig opofrende og uegennyttigt Arbejde for Foreningen; han døde i 1912, og han afløstes som Kasserer af Købmand *Melchior*, der er det endnu, og som tillige siden 1913 har været Næstformand. Skrædermester *A. M. Larsen* var Næstformand et Aar, men fra traadte 1913, da han blev Direktør for den nyoprettede „Glamsbjerg og Omegns Bank“. Som Regnskabsfører fungerede først Lærer *Jørgensen*, Højrup, og siden 1906 Malermester *L. Hansen*, Gummerup. Som Revisorer har de to

nuværende, Urmager *Høg* og Partikulier *Nis Ravn*, fungeret omtrent i al den Tid, Foreningen har eksisteret.

Man klarede sig med Sparekassen i flere Aar, men efterhaanden, som Byen voksede, forøgedes Forretningerne, og



Bankraadet for Glamsbjerg & Omegns Bank A S.

der kom flere industrielle Virksomheder; man begyndte da at føle Savnet af en Bank, og i Aaret 1912 stiftedes saa „Glamsbjerg og Omegns Bank“; den 18. Juni afholdes den stiftende Generalforsamling. At begynde med var man fra



A. M. Larsen, Bankdirektør,



H. C. Henningsen,
Gaardejer, Amsraadsmedlem.



H. J. Nyboe, Bankdirektør

Udviklingen følger her en Oversigt over Virksomheden i de 4 Aar:

Sparekassens Side lidt bange for det nye Pengeinstitut, da man vel nærmest betragtede det som en Konkurrent, men det har imidlertid vist sig, at de udmærket kan trives Side om Side, og at der er Brug for dem begge, viser deres aarlige Omsætning. Bankens Styrelse bestaar af et Repræsentantskab paa 15 Medlemmer; dettes Formand har indtil nu været Amsraadsmedlem, Gaardejer *H. C. Henningsen*. Dens to Direktører er Skrædermester *A. M. Larsen* og Partikulier *H. J. Nyboe*. Som Bogholder antoges 1912 Bankassistent *Hansen*, Ringe, der dog allerede rejste 1914, da han blev ansat ved Landmandsbanken i København; derefter antoges Bankassistent *Michael Mikkelsen*, Vejle; han er endnu Indehaver af Stillingen som Bogholder. Som Kontroludvalg har fungeret siden Bankens Oprettelse Mejeriejer *Gormsen*, Blikkenslager *Høier Olsen* og Bygmester *Jensen*, den førstnævnte er Formand; som Revisorer Skolebestyrer *Skriver* og Godsforvalter *Valentiner*, Krengerup; den sidste er nu bortrejst, og i hans Sted er konstitueret Skovrider *Rolsted*, Krengerup. Banken har arbejdet solidt; Indtægtssiden i Kassebogen udviste første Aar en Sum af 1,957,808 Kr. 90 Øre, for det fjerde Regnskabsaar, det sidste, der endnu foreligger Regnskab for, 4,182,053 Kr. 41 Øre, og nu for 1917 er Omsætningen vokset ganske betydeligt. For at faa et Skøn over

| | Aktie- kapital | Indlaan | Folio | Reserve- fond | Netto- Overskud | Udbytte pCt. |
|-------|-------------------|------------|-----------|------------------|--------------------|-----------------|
| 1913. | 40,940 | 137,377,08 | 43,960,16 | 400,21 | 2,919,72 | 4 |
| 1914. | 41,400 | 211,743,15 | 57,124,37 | 1,672,23 | 5,465,05 | 5 |
| 1915. | 42,500 | 265,690,64 | 49,044,72 | 2,469,77 | 5,450,64 | 6 |
| 1916 | 50,000 | 464,104,35 | 46,021,13 | 4,342,88 | 7,329,52 | 6 |



Glamsbjerg & Omegns Bank A/S.

Aktiekapitalen vedtoges det paa sidste Generalforsamling at forhøje til 100,000 Kr. — Begge disse Pengeinstitutter har været til umaadelig Gavn for Byens og Omegnens økonomiske Liv, og de nyder da ogsaa nu en fortjent Anseelse blandt Beboerne.

Jernbanestationen, Postvæsen og Telefon.

Tommerup—Assens Banen blev aabnet for Driften i Aaret 1884, Glamsbjerg er Midtstationen, og man har vel da ment, at det var denne Station, der havde de bedste Betingelser for at vokse, idet det var den eneste Station paa Banen, hvor der straks blev ansat en Portør. Den er da ogsaa vokset meget stærkt, saa dens aarlige Omsætning nu er ca.

60,000 Kr. Varehuset er udvidet 3 Gange, selve Stationen en Gang, saa den nu præsenterer sig med en stor Ventosal og Forhal, ellers er dette meget smaat paa de andre Stationer paa Banen, og der er foretaget Sporudvidelse 2 Gange, elektrisk Belysning er nu ogsaa endelig efter mange Aars fejlslagne Forhaabninger bleven indlagt baade inde og ude. Stationens faste Personale har de sidste Aar været en Stationsforstander, en Assistent og to Portører. Den første Stationsforstander hed *Ravn*, han tog sin Afsked 1902, og han afløstes af den nuværende Forstander, *Parelius*, der kom fra Nabostationen, Flemløse. Portører har der været flere af, og Assisterer endnu flere. Den ene af de nuværende Portører, *A. P. Madsen*, er født i Glamsbjerg og blev ansat ved Stationen i 1893, saa han kan i indeværende Aar holde 25-Aars Jubilæum; den anden, Portør *Clausen*, blev først ansat her 1908.

Forstander Parelius har ogsaa Postvæsenet under sig, og med dette er der ogsaa foregaaet en stor Udkikling; der udgaar 5 Postbude herfra; den ene, „gamle Ole Nielsen“, besøger Uddelingen i Glamsbjerg, hvor Posten under normale Forhold udbæres 3 Gange daglig, med den for Tiden indskrænkede Toggang kun 2 Gange. Har der været Udvikling med Hensyn til Postsagernes Antal, kan man just ikke sige det samme med Hensyn til Statens Ordning, idet det forhenværende Postkontor for et Par Aar siden blev degraderet til Postekspedition, der er underlagt Assens Posthus; det var af Sparehensyn, og mange andre Postkontorer i Landet maatte dele Skæbne med Glamsbjerg. Det er jo desværre ikke altid, at Staten kan følge med i Udviklingen.

Saa har Glamsbjerg selvfølgelig ogsaa Telefoncentral, og det endogsaa efter Landforhold en ret stor. 1888 kom den første Telefon-Talestation til Glamsbjerg som Ledning Nr. 5 (den sidste) fra Ebberup Central), hørende under Assens Telefonselskab. I Aarene fra 1888 til 1896 var der kommet Telefon til Nabobyerne med Ledning fra Glamsbjerg Central, og sidstnævnte Aar blev de forskellige fynske Telefonselskaber forenede under Navnet „Fyns Telefonselskab“, samtidig blev Centralen flyttet fra Gæstgivergaarden til dens nuværende Sted hos Urmager B. A. Høg med en ny Abonnent, der fik Nr. 6. Veringe Central Nr. 7 og Assens Nr. 8, der har altsaa i de første Aar ikke været nogen særlig Trang blandt Folk til at benytte dette moderne Meddelelsesmiddel.

I Aaret 1900 overgik „Fyns Telefonselskab“ til de fynske Kommuner og kom nu til at bære Navnet „Fyns kommunale Telefonselskab“; Glamsbjerg havde da 14 Abonnenter. Fra nu af blev der mere Fart i Tilgangen af nye Abonnenter og i det hele i Ledelsen af Telefonselskabet. Alle gennemgaaende Linier blev anlagt som Dobbeltlinier. 1907 fik Glamsbjerg Central den første direkte Linie til Odense som Nr. 45



M. H. Mose, Handelsgartner.



Fr. Andersen, Isenkrammer.

1915 kom den anden Linie til Odense som indenbys, desuden er der direkte Linier til Haarby, Ørsted, Aarup og Thurup Centraler. 1912 naaedes Abonnent Nr. 100, 1918 er der over 50 Abonnenter anmeldt til Glamsbjerg Central. Det er



Chr. Petersen, Slagterm.



Harald Bisgaard, Tømmerhdl.

jo et ret besværligt Arbejde at passe en saa stor Central, og Fru Høg, der i mange Aar passede den selv, har nu for lang Tid siden maattet have fremmed Hjælp; selv er hun anerkendt af alle som en udmærket Leder af Centralen, og det er mange Mennesker, hun derigennem kommer i Forbindelse med, for nu er der jo Fart i Tilgangen af Abonnenter, efter at mange har opdaget, at Telefonen er uundværlig som

Meddelelsesmiddel, mange vil maaske sige et uundværligt Onde, men lad os saa føje til: af den bedste Slags.

Læger og Dyr læger.

Allerede før Banen blev anlagt og Glamsbjerg blev Stationsby havde der nedsat sig en Læge et Par Kilometer fra Glamsbjerg, det var nu afdøde Dr. Bisgaard, og det var i 1878, han begyndte sin Virksomhed som Læge paa denne Egn. I Aaret 1896 flyttede Dr. Bisgaard til Glamsbjerg, hvor han virkede til sin Død i Januar 1916. Gamle Dr. Bisgaard skaffede sig en meget stor Praksis, den strakte sig over en Del af Vestfyn, og han var meget afholdt som Læge og som Menneske. Der var noget fint og nobelt over hans ranke og spænstige Skikkelse, som han bevarede til sin Død; han var heller ikke nogen gammel Mand, da han døde, 66 Aar, men den anstrængende og store Praksis havde alligevel udtømt hans Kræfter. Den sidste halve Snes Aar, han praktiserede, holdt han Hjælpelæge, og til aller sidst havde hans Søn, Holger Bisgaard, overtaget en stor Del af Arbejdet; han har nu overtaget den hele Praksis.

En Dyr læge har Glamsbjerg haft i 33 Aar, altsaa siden 1885, da flyttede Dyr læge *R. Pedersen* hertil fra et Nabo-sogn, hvor han havde virket i nogle Aar; han er nu 71 Aar og har paa Grund af Svækkelse og Alderdom omtrent helt opgivet sin Praksis, men han har da ogsaa virket som Dyr læge ialt i 48 Aar, en lang Tid i saa opslidende et Arbejde. Dyr læge Pedersen har altid været en meget interesseret Mand, der har givet sig af med mange Ting uden for sin Praksis. Han har været meget politisk interesseret og har altid tilhørt Venstre og altid dets mest radikale Fløj; han er ivrig Georgist og interesseret Skolemand. Det har vist egentlig været ham en Sorg, at han ikke blev Lærer. Han har selv undervist alle sine Børn med Undtagelse af den yngste, der blev sendt i Friskolen. Fra 1903—13 var han Medlem af Køng Sogneraad som Repræsentant for Glamsbjerg; af Sogneraadet blev han indvalgt i Skolekommissionen. Nu kan Dyr læge Pedersen se tilbage paa en lang Virksomhed og et langt Liv, der for ham ikke altid har været en Dans paa Roser; men han kan glæde sig ved, at han har mange Venner, trods mange haarde politiske Debatter, thi den Brod, de kan efterlade, er dog heldigvis kun Øjeblikkets Brod. — For 5 Aar siden nedsatte der sig en yngre Dyr læge i Glamsbjerg,

Kristensen, og han har nu overtaget det meste af Dyrslæge Pedersens Praksis.

Et Apothek har Byen stridt for i mange Aar, men endnu er det ikke kommet; man maa nøjes med Haandkøbsapothek hos Købmand *J. Chr. Jensen*, men Apotheket savnes af mange, og et Sygehus kunde ogsaa nok være paa sin Plads.

Kommunalt.

Glamsbjerg hører til Køng Kommune; Sogneraadet har fast Lokale i Køng, hvor der er Kontordag hver Tirsdag; Sogneraadsmøde afholdes ordinært den anden Torsdag i hver Maaned. Køng Kommune har ca. 2400 Indb., og deraf hører de ca. 1100 til Glamsbjerg. Det er egentlig først efter den nye kommunale Valglovs Ikrafttræden 1909, at man kan sige, Glamsbjerg efter sin Størrelse har faaet en retfærdig Repræsentation i Sogneraadet. Efter den gamle Ordning med Inndeling i højstbeskattede Vælgere og almindelig Vælgerklasse kunde Glamsbjerg, særlig at begynde med, selvfølgelig ikke faa nævneværdig Repræsentation. Det var jo her som i alle nye Byer, at de fleste af Beboerne var Smaakaarsfolk, der ikke kunde komme i Betragtning blandt de højstbeskattede. Det var Gaardmændene, der den Gang havde Flertal i Sogneraadet. Efter den nye Valglov blev Sognet delt i to Valgdistrikter, et for Glamsbjerg og et for det øvrige Sogn. Før 1909 havde Glamsbjerg egentlig kun en Repræsentant i Sogneraadet, hvor der var 9 Medlemmer, det var Drejer *Larsen*, Glamsbjerg; Sogneraadets daværende Formand, Bygmester *Chr. Christensen*, der som Direktør for Teglværket har sin meste Virksomhed her, bor paa Køng Mark og kunde ikke rigtig regnes som speciel Repræsentant for Glamsbjerg. Ved Valget 1909 blev der paa en Byliste valgt 3 Medlemmer for Glamsbjerg, nemlig Mejeriejer *Gormsen*, Dyrslæge *Pedersen* og Snedker *A. Rasmussen*, og paa Socialdemokraternes Liste Købmand *Chr. Rasmussen*; Bygmester *Christensen* blev genvalgt paa en anden Liste og blev fremdeles Formand for Sogneraadet. Ved Valget i 1913 afgik alle ovennævnte med Undtagelse af Købmand *Chr. Rasmussen*, og i Stedet for blev valgt Gaardejer *Chr. Nielsen*, Gartner *Mose* og Gaardejer *H. C. Henningsen*. Da Bygmester *Christensen* gik ud af Sogneraadet ved dette Valg, blev *Henningsen* valgt som Formand. Ved Valget 1917 blev *Rasmussen*, *Mose* og *Henningsen* genvalgt, og Bygmester

Marinus Jensen blev nyvalgt. Henningsen blev fremdeles Formand; han er tillige blevet Amdsraadsmedlem, valgt af det radikale Venstre; han har ledet Kommunens Sager i den vanskelige Krigsperiode og vistnok efter de allerflestes Skøn ledet dem fortrinligt. Han er en Mand med megen kommunal Forstaaelse og af et ubestikkeligt Frisind. Bygmester Christensen, der var Formand i ca. en halv Snes Aar, har ligeledes megen kommunal Interesse, han er dog mere konservativ end Efterfølgeren. Siden 1909 har der af Sogneraadets 9 Medlemmer stadig været valgt 4 fra Glamsbjerg. Nu er det selvfølgelig ikke saadan, at Sogneraadet almindeligvis deler sig efter Byhensyn, det vilde heller ikke være sundt, hvis det var saa; de er jo alle valgte til at varetage hele Kommunens Interesser; men det hænder jo, at der kommer specielle Sager frem for de enkelte Byer, og da har det gentagne Gange vist sig, at det har haft sin Betydning, at Byen har været godt repræsenteret i Sogneraadet.

Enkelte Røster har i de sidste Aar hævet sig for en Adskillelse kommunalt mellem Glamsbjerg og det øvrige Sogn, særlig har Gartner Mose, Glamsbjerg, været en ivrig Talsmand herfor; maaske var det ogsaa rigtigt; i en stor Stationsby er det ofte kommunalt set andre Interesser, der gør sig gældende, end i en almindelig Landsby; men en saadan Adskillelse er ikke saa let at iværksætte, og efter de Forhandlinger at dømme, der har været ført om denne Sag, synes den heller ikke at være moden til Løsning endnu.

Aviser.

Større Aviser eller flere Aviser har Glamsbjerg ikke, men den har dog et Ugeblad, Kommunaltidende hedder det. Første Nummer udkom i Maj 1909, og nu har Bladet vist overstaaet Børnesygdommene, som det forøvrigt ikke har haft mange af. Det blev oprettet særlig paa Initiativ fra det daværende Sogneraads Side, der nok kunde ønske Forhandlingerne fra Sogneraadsmøderne refereret. Det er et Andelsselskab, der ejer Bladet, og det trykkes hos Bogtrykker *M. Hansen*, Glamsbjerg. Hansen var de første Aar omtrent ene om hele Arbejdet baade som Redaktør og Bogtrykker; han refererede i flere Aar Sogneraadforhandlingerne og gjorde det vistnok saa at sige til alles Tilfredshed, og det var ikke altid noget let Arbejde, da Forhandlingerne som oftest førtes i Samtaleform. At Møderne bliver refereret, har ført med sig, at der

er kommet mere Form over Møderne; det kan være, man ogsaa bedre vaager over sin Mund. Men Kommunaltidende har sikkert i de fleste Tilfælde været en Støtte for Sogneraadet; det har ofte hindret utidig Kritik fra Vælgernes Side, at Møderne er bleven refererede; og det har aabenbart øget den kommunale Interesse i Sognet, at man har kunnet følge med i, hvad der er foregaaet i Sogneraadet. Kommunaltidende har da ogsaa udvidet sit Virkeomraade, idet ikke alene Køng Sogneraads Møder refereres, men nu ogsaa Møderne fra to Nabokommuner, Flemløse og Verninge. Bladet har nu ca. 800 Holdere og er udbredt over 5 Kommuner; derved er det ogsaa blevet et udmærket Annonceblad for Forretningsfolk her i Byen og paa Egnen samt for Bekendtgørelser af Møder o. lign. Foruden Annoncer og Sogneraadsreferater har Bladet som Regel en Del Læsestof af oplysende Art, ligesom det har aabnet Adgang for adskillige Diskussioner af meget forskellig Art. Det vanskeligste ved Bladet har næsten været at finde Redaktører, da det ikke er nogen særlig indbringende Stilling. Den nuværende ansvarshavende er Lærer *Jensen*, Friskolen, og som Medhjælper Gaardmand *Morten Jensen*, Romerhus; Regnskabsfører er Købmand *V. Melchior* og Formand for Selskabet, der ejer Bladet, er Skolebestyrer *Skriver*.

Foreninger.

Vor Tid er en Foreningernes, en Sammenslutningernes Tid; man har paastaet, at skal man udrette noget, da maa man sætte Skulder mod Skulder, „løfte i Flok“. Man har ogsaa forstaaet dette i Glamsbjerg; der findes her som andre Steder et Utal af Foreninger, hvoraf dog en Del er ret betydningsløse; her skal kun nævnes nogle af de vigtigste.

Den Forening, der nærmest udadtil har repræsenteret Byen, er Foreningen „Glamsbjerg“. Det er en Borgerforening, der har som Hovedopgave at virke for Byens materielle Liv, dens Forskønnelse osv., og som en Biopgave at afholde selskabelige Sammenkomster. Denne Forening blev stiftet først i 90'erne, hvilket Aar vides vist næppe helt bestemt, da den ældste Forhandlingsprotokol er bortkommet; men i Aaret 1893, den 8. September, blev der i det gamle „Glamsbjerg Bylaug“ afholdt en ekstraordinær Generalforsamling i Anledning af, at Bylauget overlod Byens fælles Lergrav til Foreningen „Glamsbjerg“ paa 25 Aar med Ret til „at forskønne og beplante

nævnte Plads uden Vederlag". Saa langt gaar Foreningen i hvert Fald tilbage, og en af Foreningens første Opgaver var da at faa Lergraven fyldt og beplantet; dette blev gjort, og det er nu Byens Anlæg. Af Opgaver til Gavn for Byen, Foreningen har løst eller taget Initiativet til, kan nævnes den elektriske Gadebelysning, og endnu tidligere Belysning med Petroleumslamper, Byens Fortov og Kloakledningen, elektrisk Belysning paa Stationen, hvilket først er indlagt i Aar; bedre Togforbindelser paa Assens—Tommerup-Banen, hvilket ikke er lykkedes; forbedret Postgang osv. Det kan ogsaa nævnes, at Foreningen har arbejdet paa at faa Apotheket fra Verninge eller Haarby flyttet til Glamsbjerg, men dette er ikke lykkedes trods energisk Arbejde. Foreningen har ligeledes arbejdet for at faa Markeder til Byen og erhvervet Markedsplads; der afholdes nu aarlig 3 Markeder i Byen, og desuden er der hver Fredag ugentlig Torvedag med Smaagrise. Der er aarlig blevet afholdt Fugleskydning og undertiden Grundlovsfester. Der har været og vil formodentlig ogsaa i Fremtiden blive Opgaver nok at tage fat paa og at søge løst; og Foreningen har, maaske særlig det sidste Aar arbejdet ret energisk. Foreningens forskellige Formænd er følgende: Købmand Blædel fra Foreningens Stiftelse til 1898; Politiasistent Christensen fra 1898—1900, Brygger M. Pedersen fra 1900—1903, Sadelmager Rosenlund fra 1903—1904, Gdr. Chr. Nielsen fra 1904—1905, Politiasistent Andersen fra 1905—1907, Portør Madsen fra 1907—1909, Købm. Melchior fra 1909—1910, Gdr. P. Hansen, Stensgaard, fra 1910—12, Blikkenslager Høier Olsen fra 1912.

Som en Forening, der har haft stor Betydning for Byen, maa nævnes „Glamsbjerg og Omegns Haandværker- og Industriforening“. Den blev stiftet den 28. Oktober 1907. Ved Initiativ fra denne Forening er der blevet oprettet en teknisk Skole for Glamsbjerg og Omegn, og dette er vel en af Foreningens allervigtigste Opgaver; endvidere er der bleven aflagt Svendeprøver her i Byen siden Foreningens Stiftelse; og endelig bør det ogsaa nævnes, at Foreningen har virket for at udbrede Oplysning blandt Medlemmerne saavel som blandt andre, der har haft Lyst til at høre; dette er sket gennem Foredrag, der enten har været af ren faglig Art eller almen oplysende. Foreningens første Formand var Bygmester *Marinus Jensen*, der fungerede til 1912; siden den Tid har Bygmester *R. Pedersen* været Foreningens Formand.

En Forening, der mere end de to førnævnte har aandeligt Formaal, er „Glamsbjerg og Omegns Foreningsforening“. Den blev stiftet den 1. April 1906 paa et Møde paa Friskolen, hvor den hidtil har haft Lokale til Møderne; den lader som Regel i Vinterhalvaaret afholde Møde hver Maaned samt i September et større 2-Dages Efteraarsmøde.

Foreninger, der særlig tager Sigte paa Ungdommen, er Glamsbjerg Ungdomsforening og Glamsbjerg Gymnastikforening; den første blev stiftet 1915, den sidste 1907, og de har hvert Aar kunnet samle mange unge. Foruden disse er der politiske Foreninger og mange andre af meget forskellig Art, saa der er sikkert ikke et voksent Menneske i Byen, der ikke er Medlem af en eller flere Foreninger.

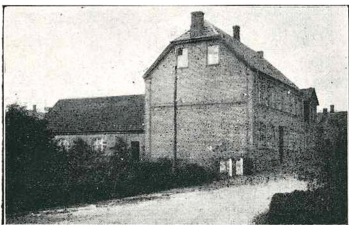

Glamsbjerg Kommuneskole.

Skoler.

Kommuneskoler.

Skolevæsenet i Glamsbjerg er som Byen af forholdsvis ny Dato. Indtil 1889 fandtes der overhovedet ingen Skoler i Byen; Børnene var da henvist til en Skole en lille Fjerdingvej fra Byen i Søholmshuse. I 1889 byggedes der en Kommuneskole i Glamsbjerg, foreløbig kun to-klasset, men i 1903 udvidedes den med en Forskole, saa der nu blev 4 Klasser. Den første Lærer ved Kommuneskolen var en Lærer Pedersen, derefter Lærer Saul, der paa Grund af Sindssygdом i 1901 fik sin Afsked; i hans Sted kom den nuværende Førstelærer *H. M. Diernisse*; han er demitteret fra Gedved Seminarium 1889. Ved Forskolen blev ved dens Oprettelse 1903 ansat Lærerinde Frk. *Bak* fra Udbyover ved Randers, hun afløstes 1907 af den nuværende Lærerinde, Frk. *Kirstine Risbjerg*, der er demitteret fra Varde Forskoleseminarium.

Fri- og Efterskolen.

Foruden Kommuneskolen har Glamsbjerg ikke saa lidt fri Skolevirksomhed. En Del af Nybyggerne, der kom til Byen, ønskede selv at sørge for deres Børns Undervisning og dannede da en lille Skolekreds, der antog en Lærerinde til at undervise; en Tid var der endogsaa to Skolekredse med hver sin Lærerinde; Skolelokale var der intet af, man underviste i et Hjem. I Aaret 1898 sluttede de to Kredse



Friskolen.

sig sammen til en, og Aaret efter dannedes „Glamsbjerg Friskoleforening“, der lod opføre en Skolebygning midt i Byen. En Lærerinde, Frk. *Hansen*, underviste her det første Aar; men i Aaret 1900 antoges en Lærer. Det blev *J. N. Brande*, der i 3½ Aar arbejdede Skolen frem fra 16 Elever til 45 Elever; i dette Tidsrum fra 1900—1904 havde Skolen tillige faaet en Lærerinde samt tre Klasser. Brande var Seminarist fra Silkeborg Seminarium, hvorfra han sikkert havde faaet Interesse for den frie Skole; han købte i 1904 Bramminge Efterskole, som han solgte igen i 1915, da han blev Forstander for den jyske Husmandshøjskole paa St. Restrup. Han døde i Slutningen af sidste Aar efter en Operation; han var paa mange Maader en ejendommelig og betydelig Skolemand. I 1904 antoges den nuværende Leder af Skolen, *P. J. Skriver*, der ogsaa er Seminarist fra Silkeborg Seminarium. Samme Aar blev der knyttet en Efterskole til Børneskolen, og i 1905 udvidedes Skolen med Gymnastiksal, Skolelokale,

Elev- og Lærerværelser. I 1909 blev der knyttet et Eksamenskursus til Skolen ogsaa, hvor der forberedes til Præliminæreksamen, og i 1911 udvidedes Skolen paany med flere Klasseværelser, bedre Beboelseslejlighed og Elevværelser. Børneskolen har nu 5 Klasser, Efterskolen 1 og Eksamenskursus'et 2 Klasser; der er ca. 150 Elever; 3 Lærere og 3 Lærerinder er fast ansatte ved Skolen. Af de sidste har Frk. *Karen Nielsen* og Frk. *Margrethe Damgaard* været ansat ved Skolen siden henholdsvis 1905 og 1907. Skolen ejes fremdeles af Friskolekredsen.

Teknisk Skole.

Denne Skole er oprettet af Haandværker- og Industriforeningen i 1908. Den har indtil indeværende Aar haft Lokale paa Friskolen, men har nu lejet Lokale andet Steds, foreløbig i 5 Aar; Foreningen har endnu ikke magtet at faa egen Bygning. Denne Skole har efter Forholdene været godt besøgt af unge Haandværkerlærlinge; i Aar er der ca. 30 Elever. De undervises nu kun to Aftener ugentlig, men der begyndes ca. Kl. 5 i Stedet for før Kl. 7 $\frac{1}{2}$, saa Eleverne faar det samme Timetal som før, da de gik 4 Aftener ugentlig. Forstander for Skolen er Haandværkerforeningens Formand, Bygmester *R. Pedersen*, der underviser i Projektions-tegning samt Geometri, som Lærer i Frihaandstegning virker Malermester *M. Andersen*; desuden har forskellige af Friskolens Lærere undervist i Dansk og Regning.

Køng Højskole og Haandværkerskole.

I en Fremstilling om Glamsbjerg maa man ogsaa nævne disse Skoler, da de ligger paa Glamsbjerg Grund. Naar de bærer Navnet Køng, kommer det af, at Højskolen, der blev oprettet 1877, først laa i Køng, men senere flyttedes til dens nuværende Plads. Dens nuværende Forstander, *Niels Kierkegaard*, har oprettet Skolen og ejer den fremdeles. Den har aldrig hørt til de største Højskoler her i Landet, men var dog omkring Aarhundredskiftet oppe paa en 60—70 Elever; de sidste Aar har Elevantallet særlig været lille; men det er den ikke ene om, deri maa den dele Skæbne med adskillige af de før jævnt store Højskoler. Haandværkerskolen er knyttet til Højskolen, idet dens Elever tillige skal deltage i en Del af Højskolens Undervisning. Dens Forstander og Ejer er Bygmester *Marinus Jensen*.

Kirken.

Glamsbjerg hører fra gammel Tid til Køng Pastorat; men efterhaanden som Byen udviklede sig, og der samtidig var ikke saa lidt aandelig Interesse blandt Beboerne, kom Tanken frem om at faa egen Kirke. Man kan vist sige, at Aaret 1906 danner den egentlige Begyndelse. Paa Foreningen „Glamsbjerg“s Generalforsamling dette Aar blev der nedsat et Udvalg, det kom til at bestaa af Gartner *Mose*, Skræder-

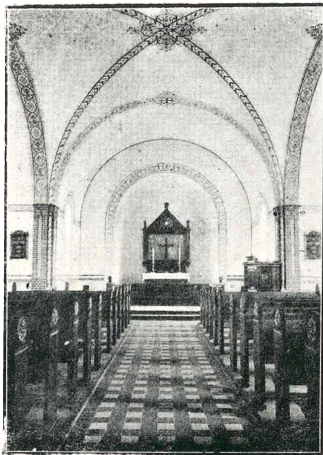

mester *A. M. Larsen* og Manufakturhandler *Chr. Jensen*, og dette Udvalgs Opgave var at faa tilvejebragt en Kirkegaard og et Ligkapel for Glamsbjerg. Men imidlertid kom Tanken frem om ogsaa at faa bygget Kirke; Byens Beboere blev da i Aaret 1908 indvarslet til Møde derom, og Tanken vandt almindelig Tilslutning. Det bestaaende Udvalg blev suppleret med Bygmester *M. Jensen* og Mejeriejer *J. Chr. Gormsen*; sidstnævnte blev Formand for Udvalget. Udvalget lod

da foretage en Tegning af Bidrag til Kirke, Kirkegaard og Ligkapel; de fleste af Byens Beboere tegnede sig for Bidrag, ialt et Beløb paa 5500 Kr.; ved Bazar, Bidrag fra Institutioner og private blev der tilvejebragt en Kapital paa ca. 17,000 Kr., og i Aaret 1910 blev der paa Finansloven stillet Bevilning fra Staten paa 18,000 Kr. til en Kirke i Glamsbjerg. Saa var den økonomiske Side i Orden, og man skred til Arbejdet. Ved Afstemning mellem ca. 130 Bidragsydere blev en Plads i den nordlige Del af Byen valgt til Kirke og Kirkegaard. Det er en smuk Plads, umiddelbart op til de store Krengerup-Skove. Kirkegaard og Lighus blev indviet den

24. Juni 1910 af Pastor *Colding*, Køng. Den 12. Juni 1911 blev Grundstenen til Kirken nedlagt af Provst *Beyer*, Assens. Højtideligheden overværedes af en stor Forsamling. Provsten talte først, derefter Pastor *Colding*; paa Kirkens Sokkel i Hjørnepillen ved Koret, hvor Prædikestolen staar, blev nedlagt en Kobberkapsel paa en Murstens Størrelse; i denne er nedlagt en Beretning om Kirkens Tilblivelse. Kirkens Opførelse paabegyndtes den 2. Maj 1911, og den 7. Marts 1912

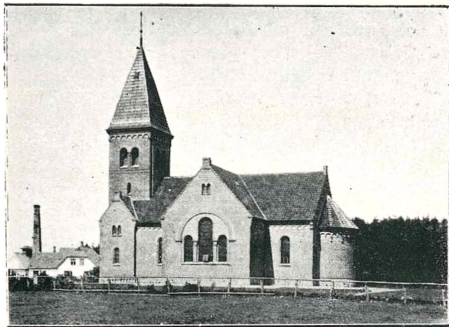

Kirken

meldtes den færdig til Kirkesynet. Tegningen er lavet af Arkitekt *N. P. Jensen*, Odense; Bygmester *M. Jensen*, Glamsbjerg, fik overdraget Opførelsen som Hovedentreprenør. Arbejdet er udført udelukkende af Haandværkere fra Glamsbjerg, nemlig Murermestrene *H. H. Hansen* og *J. Kristiansen*, Tømrermester *R. Pedersen*, Blikkenslager *V. Høier Olsen* og Malermestrene *H. J. Rasmussen* og *M. Andersen*. Den samlede Anlægssum er ca. 35,000 Kr. Kirkens Indvielse foregik Søndag den 24. Marts 1912, Formiddag Kl. 10 i straalende Foraarsvejr. Det begyndte med, at en Procession tildels af Præster i Ornat, der bar Kirkens Kar, gik ud fra Formanden for Kirkebestyrelsen, Mejeriejer Gormsens Hjem, til Kirken, medens Kirkeklokken for første Gang sendte sine Toner ud over Byen. I Kirken var der samlet ca. 500 Mennesker. I Kirkens Kor var der anvist den gejstlige og verdslige Øvrighed Plads; til Stede var Kultusminister Appel, Departement-

mentschef Damkær, Stiftamtmand Simoni, Overdommer Andersen samt flere af Egnens Præster. Biskop Balslev foretog Indvielsen, og Sognepræsten, Pastor Colding, Køng, prædikede over Dagens Evangelium. Pastor Colding var den første Præst; han tog sin Afsked i Fjor. Den nye Sognepræst, der tidligere var Præst ved Bornholms Valgmenighed, er *E. Pontoppidan Thyssen*. Som Kirkesanger er ansat Skolebestyrer *Skriver*.

I Beretningen, som blev nedlagt i før omtalte Kobberkapsel, staar følgende: „Det er den nuværende Slægts Haab, at Kirken maa staa gennem mange Slægtled og være det Sted, hvor denne Bys Beboere søger hen for at finde Fred og hente Kraft til deres Livsførelse.“

Vi vil slutte denne Beskrivelse med Ønsket om, at dette Haab maa gaa i Opfyldelse.



KENDTE NAVNE OG DATOER.

A. M. Larsen, Bankdirektør, født 1861 i Hundstrup Sogn.

H. J. Nyboe, Bankdirektør, født 1862 i Bukkerup.

Fr. Andersen, Isenkræmmer, født 1866 i Odense. Lært fra 1880 til 1887, deraf 5 Aar i Lære hos Johan Petersens Eftf. (Carl Alstrøm) i Odense. Frekventeret Handelsskolen i Odense fra 1882, dimitteret 1885. Efter at have bestyret Carl Alstrøms Eftf. i Odense (Carl Bang) Forretning i 16 Aar, begyndte han her selvstændig den 1. Novbr. 1906.

M. H. Mose, Handelsgartner, født 1863 i Vesterhæsing. Uddannet paa Herregaarden Arreskov og Sandholt samt hos Handelsgartner N. P. Rasmussen, Kirkegaardsalleen, Odense. 9 Tdr. Land Have, 3 store Drivhuse, 150 Varmebedevinduer særlig til Blomster, desuden en stor Frøhandel. Medlem af Sogneraadet, Repræsentant i Banken.

P. J. Skriver, Skolebestyrer, født 1875 i Lykkegaard, Ørsted Sogn ved Randers. Lærereksamen. Leder af Glamsbjerg Fri- og Efterskole siden 1. Septbr. 1904. Formand for Køng Sogns Sygeplejeforening siden 1904; Formand for „Den rad. Venstreforening“ i Glamsbjerg siden 1916; Medlem af Forretningsudvalget for Odense Amts Skytteforening siden 1909; Revisor i „Glamsbjerg og Omegns Bank“ siden 1912; Formand for „Foreningen af private Efterskoler i Danmark“ siden 1916.

H. C. Henningsen, Gaardejer, født 1876 i Odense. Uddannet ved Landbruget. Ejer af Kastelgaarden ved Ørbæk fra 1901 til 1908, fra 1908 til 1914 af Højbjerggaard, Køng Sogn, og fra 1912 af sin nuværende Ejendom „Glamshøj“. Formand for Glamsbjerg og Omegns Bank og Køng Sogneraad fra 1913. Medlem af Assens Amtsraad fra 1916, og af Boligkommissionen af 1916, i Bestyrelsen for Landkommuner med bymæssig Bebyggelse og Assens Amts Sogneraadsforening.

V. Høier Olsen, aut. Vandmester, Udstyrsforretning, født 1876 i Odense. Uddannet hos W. A. Frost, Odense. Har gennemgaaet Kursus for Gas og Vandmestre paa Teknologisk Institut. Startede sin Forretning 1902. Siden 1906 i Bestyrelsen for „Foreningen Glamsbjerg“, fra 1912 Formand. Medlem af Glamsbjerg og Omegns Banks Repræsentantskab samt Bankens Kontroludvalg.

L. C. Boe, Fotograf, f. 1876 i Dyrehøje, Barløse Sogn. Lært hos Fotograf Emil Hansen, Svendborg.

Rasmus Christiansen, Ostehandler, f. 1877 i Ringe. Forretningen drives en gros og en detail.

Chr. Petersen, Slagter, f. 1879 i Egerup ved Assens. Slagterforretning og Pølsefabrik saavel en gros som en detail. Forretningen blev startet 1. Oktober 1901.

Harald Bisgaard, Tømmerhandler, f. 1882 i Søholmshuse Lægebolig, Køng. Uddannet paa Bogense Kul og Trælasthandel, Købmand L. Barfoed, Trælastfirmaet I. Petersen, Aalborg. Handelseksamen paa Købmandsskolen i København. Forretningen, som er grundlagt 1911, omfatter direkte Import af Trælast, Staalbjælker og Bygningsartikler.

